



# ครอบครัว มจร วิทยาเขตนครศรีธรรมราช



พระเทพปัญญาสุธี

รองอธิการบดีวิทยาเขตนครศรีธรรมราช





รายงานผลการดำเนินงานตามแผนการปฏิบัติงาน  
มหาวิทยาลัยมหาจุฬาลงกรณราชวิทยาลัย วิทยาเขตนครศรีธรรมราช



บริบทการบริหารงานของ  
ส่วนงานโดยสังเขป



# รายงานผลการดำเนินงานตามแผนการปฏิบัติงาน มหาวิทยาลัยมหาจุฬาลงกรณราชวิทยาลัย วิทยาเขตนครศรีธรรมราช



**ปี พ.ศ. ๒๕๑๓** คณะสงฆ์ในภาคใต้ได้ก่อตั้งวิทยาลัยสงฆ์ภาคทักษิณ (ว.ส.ท.) ขึ้น โดยมีพระราชธรรมเวที (เรื่อง วุฑฒิญาณโณ) เจ้าคณะจังหวัด นครศรีธรรมราช เป็นประธาน และมี**พระมหาพร้อม โกวิท ป.ธ. ๘** (ปัจจุบันเป็นพระเทพปัญญาสุธี) เป็นผู้อำนวยการ



**วันที่ ๗ พฤษภาคม พ.ศ. ๒๕๒๘** สภาการศึกษามหาจุฬาลงกรณราชวิทยาลัย ในพระบรมราชูปถัมภ์ ได้มีมติอนุมัติ “มหาจุฬาลงกรณราชวิทยาลัย ในพระบรมราชูปถัมภ์ วิทยาเขตนครศรีธรรมราช” เปิดดำเนินการเรียนการสอนในระดับอุดมศึกษาในหลักสูตรพุทธศาสตรบัณฑิต วิชาเอกศาสนา (พธ.บ. (ศาสนา)) เป็นครั้งแรก

ที่ตั้งอาคารเรียนวิทยาลัยศรีโสภณ เนื้อที่ ๔๘ไร่ (ถวายเป็นปี ๒๕๕๒)





อาคารเรียนบ้านบางสะพาน เนื้อที่ ๔๑ ไร่





ผังโครงการก่อสร้าง มหาวิทยาลัยมหาจุฬาลงกรณราชวิทยาลัย จ.นครศรีธรรมราช  
Mahachulalongkornrajavidyalaya University Nakhonsithammarat

## Master Plan

รายละเอียดโครงการ

1. อาคารอำนวยการ ขนาด 4 ชั้น
2. อาคารเรียนรวมขนาด 4 ชั้น
3. อาคารหอสมุดขนาด 4 ชั้น
4. อาคารโรงอาหารขนาด 2 ชั้น
5. อาคารหอประชุมขนาด 1500 ที่นั่ง
6. อาคารรับรองขนาด 4 ชั้น
7. หอพักหญิง
8. หอพักชาย
9. ระบบประปา
10. ระบบไฟฟ้า
11. บ่อน้ำบาดาลน้ำเสีย
12. พุทธอุทยาน สวนหลวง ร.5 ร.9
13. ป้ายมหาวิทยาลัย
14. วัดมหาจุฬารามาราม
15. สระน้ำ
16. พิพิธภัณฑ์/พุทธศิลป์หอไตร
17. สำนักงานคณะสงฆ์สำนักงานพุทธ
18. ศาลาวิหารหลวงประจำจังหวัด
19. พระพุทธรูปปางลีลา(พุทธมณฑล)
20. สนามกีฬา
21. ศูนย์แสดงและจำหน่ายสินค้าชุมชน
22. โรงพยาบาลสงฆ์แพทย์แผนไทย/ผู้สูงอายุ
23. อาคารปฏิบัติธรรม/ศูนย์อบรม/รับรองผู้แสวงบุญ



ที่ดินบ้านจั่นเหนือที่ ๑๑๐ - ๒ - ๕๕ ไร่



สรุปประมวลภาพโครงการสร้างความมั่นคงทางนิเวศเพื่อสร้างความเติบโตสีเขียวอย่างยั่งยืน ณ สวนป่า มหาวิทยาลัยมหาจุฬาลงกรณราชวิทยาลัย วิทยาเขตนครศรีธรรมราช บ้านจันทน์ ตำบลช้างซ้าย อำเภอลำทะเมนชัย จังหวัดนครราชสีมา

วันอังคารที่ ๒๖ ตุลาคม ๒๕๖๔ เวลา ๑๓.๐๐ น. พระครูโสภณรัตนบัณฑิต, ผ.ศ.ดร. ผู้ช่วยอธิการบดีฝ่ายวิชาการ, พระครูอรุณศุภสังการ, ร.ศ.ดร., ผ.ศ.ดร. ไพรัตน์ ฉิมหาค ผู้ช่วยอธิการบดีฝ่ายกิจการทั่วไป, นายณรงค์ ศรีวารินทร์ ผู้ช่วยอธิการบดีฝ่ายบริหาร และนายพีระพล สงสาป นักวิชาการโสตทัศนศึกษา ชำนาญการ ติดตามความก้าวหน้าการปรับปรุงพื้นที่ของมหาวิทยาลัยฯ เพื่อวางแผน เตรียมความพร้อมรองรับโครงการสร้างความมั่นคงทางนิเวศเพื่อสร้างความเติบโตสีเขียวอย่างยั่งยืน ณ สวนป่า มหาวิทยาลัยมหาจุฬาลงกรณราชวิทยาลัย วิทยาเขตนครศรีธรรมราช บ้านจันทน์ ตำบลช้างซ้าย อำเภอลำทะเมนชัย จังหวัดนครราชสีมา ในการนี้ได้รับความอนุเคราะห์เครื่องจักรกล จากกองช่าง องค์การบริหารส่วนจังหวัดนครราชสีมา โดยมีนายดิเรก บุญพริก นายช่างโยธาอาวุโส ประธานดำเนินการด้วยความเรียบร้อย

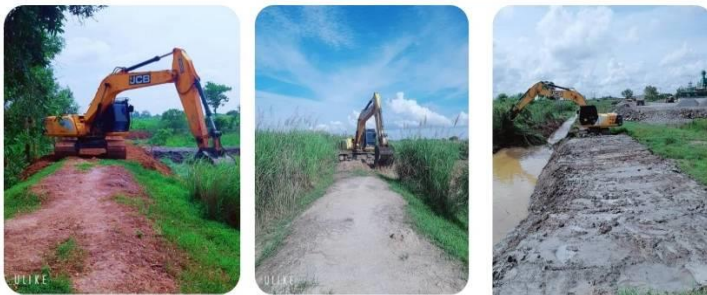

สรุปประมวลภาพโครงการสร้างความมั่นคงทางนิเวศเพื่อสร้างความเติบโตสีเขียวอย่างยั่งยืน ณ สวนป่า มหาวิทยาลัยมหาจุฬาลงกรณราชวิทยาลัย วิทยาเขตนครศรีธรรมราช บ้านจันทน์ ตำบลช้างซ้าย อำเภอลำทะเมนชัย จังหวัดนครราชสีมา

วันอังคารที่ ๙ พฤศจิกายน ๒๕๖๔ นางกนกพร เดชเดโช นายกองค์การบริหารส่วนจังหวัดนครราชสีมา ได้เดินทางมาติดตามการปรับปรุงพื้นที่ เพื่อวางแผน เตรียมการปรับปรุงพื้นที่รองรับโครงการสร้างความมั่นคงทางนิเวศเพื่อสร้างความเติบโตสีเขียวอย่างยั่งยืน ณ สวนป่า มหาวิทยาลัยมหาจุฬาลงกรณราชวิทยาลัย วิทยาเขตนครศรีธรรมราช บ้านจันทน์ ตำบลช้างซ้าย อำเภอลำทะเมนชัย จังหวัดนครราชสีมา โดยมีพระครูโสภณรัตนบัณฑิต, ผ.ศ.ดร. ผู้ช่วยอธิการบดีฝ่ายวิชาการ, ผ.ศ.ดร. ไพรัตน์ ฉิมหาค ผู้ช่วยอธิการบดีฝ่ายกิจการทั่วไป, นายพีระพล สงสาป นักวิชาการโสตทัศนศึกษา ชำนาญการ พร้อมด้วยนายดิเรก บุญพริก นายช่างโยธาอาวุโส องค์การบริหารส่วนจังหวัดนครราชสีมา ให้การต้อนรับและบรรยายสรุปภาพรวมการดำเนินงานเป็นไปด้วยความเรียบร้อย



สรุปประมวลภาพโครงการสร้างความมั่นคงทางนิเวศเพื่อสร้างความเติบโตสีเขียวอย่างยั่งยืน ณ สวนป่า มหาวิทยาลัยมหาจุฬาลงกรณราชวิทยาลัย วิทยาเขตนครศรีธรรมราช บ้านจันทน์ ตำบลช้างซ้าย อำเภอลำทะเมนชัย จังหวัดนครราชสีมา

วันจันทร์ที่ ๑๑ ตุลาคม ๒๕๖๔ เวลา ๑๓.๐๐ น. พระครูโสภณรัตนบัณฑิต, ผ.ศ.ดร. ผู้ช่วยอธิการบดีฝ่ายวิชาการ, ผ.ศ.ดร. ไพรัตน์ ฉิมหาค ผู้ช่วยอธิการบดีฝ่ายกิจการทั่วไป, นายพีระพล สงสาป นักวิชาการโสตทัศนศึกษา ชำนาญการ พร้อมด้วยนายดิเรก บุญพริก นายช่างโยธาอาวุโส องค์การบริหารส่วนจังหวัดนครราชสีมา ซึ่งได้รับมอบหมายจากนางกนกพร เดชเดโช นายกองค์การบริหารส่วนจังหวัดนครราชสีมา เข้าสำรวจที่ดินของมหาวิทยาลัยฯ เพื่อวางแผน เตรียมการปรับปรุงพื้นที่รองรับโครงการสร้างความมั่นคงทางนิเวศเพื่อสร้างความเติบโตสีเขียวอย่างยั่งยืน ณ สวนป่า มหาวิทยาลัยมหาจุฬาลงกรณราชวิทยาลัย วิทยาเขตนครศรีธรรมราช บ้านจันทน์ ตำบลช้างซ้าย อำเภอลำทะเมนชัย จังหวัดนครราชสีมา











# รายงานผลการดำเนินงานตามแผนการปฏิบัติงาน

มหาวิทยาลัยมหาจุฬาลงกรณราชวิทยาลัย วิทยาเขตนครศรีธรรมราช



## หลักสูตรที่เปิดสอน

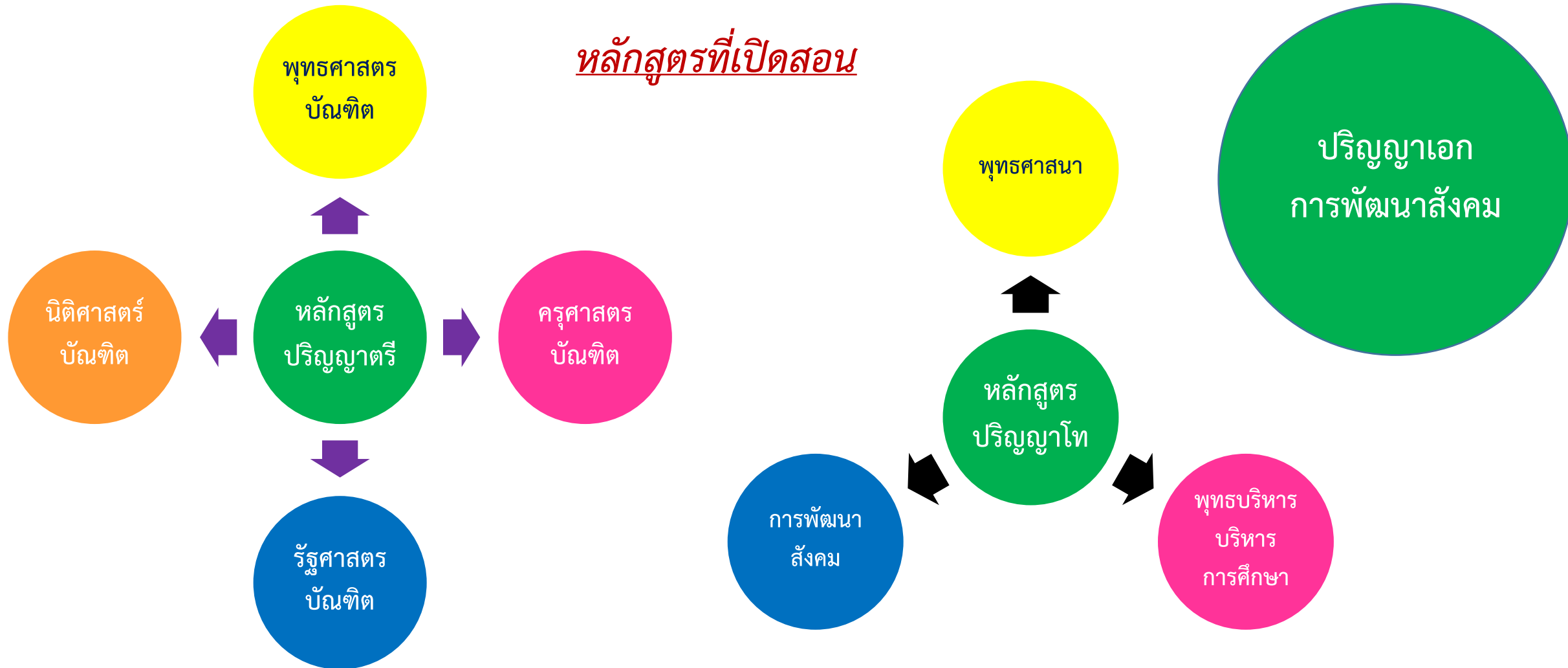



# รายงานผลการดำเนินงานตามแผนการปฏิบัติงาน มหาวิทยาลัยมหาจุฬาลงกรณราชวิทยาลัย วิทยาเขตนครศรีธรรมราช



ปริญญานิพนธ์ ๗๖๘ รูป/คน

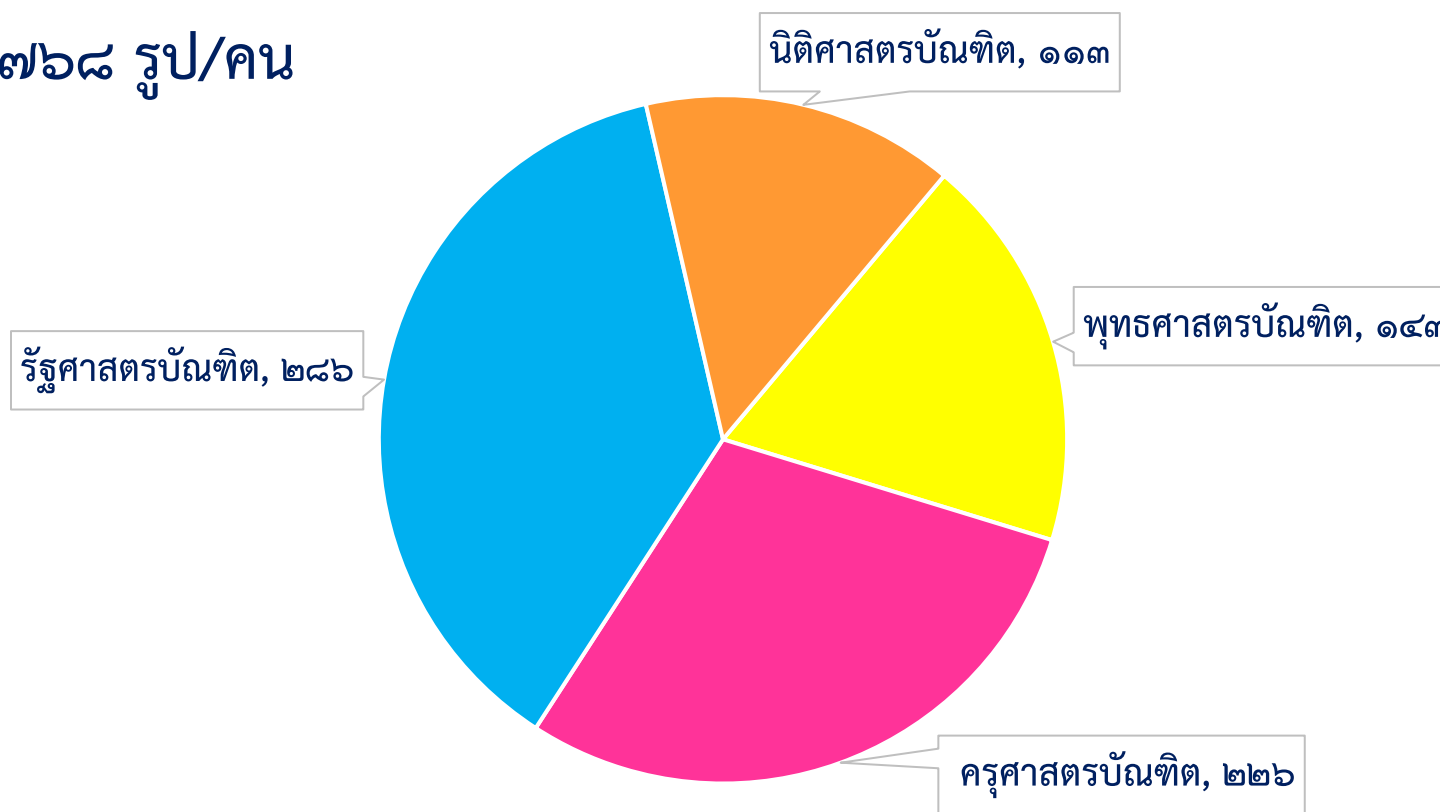

■ พุทธศาสตร์บัณฑิต   ■ ครุศาสตร์บัณฑิต   ■ รัฐศาสตร์บัณฑิต   ■ นิติศาสตร์บัณฑิต



# รายงานผลการดำเนินงานตามแผนการปฏิบัติงาน มหาวิทยาลัยมหาจุฬาลงกรณราชวิทยาลัย วิทยาเขตนครศรีธรรมราช



ปริญญาโท ๑๘๑ รูป/คน

สาขาวิชา  
พระพุทธศาสนา ๕๓

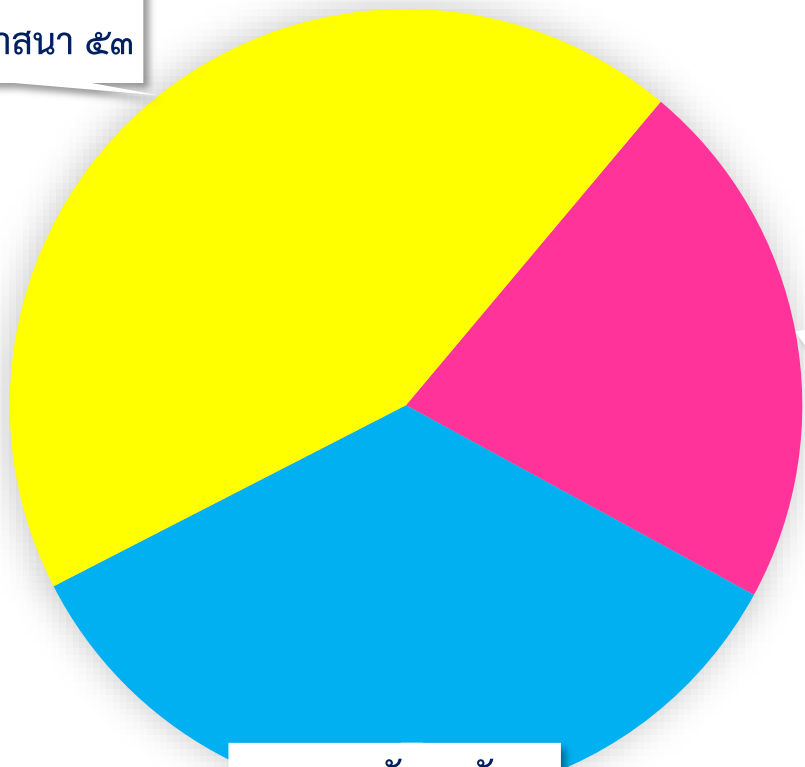

สาขาพุทธบริหาร  
การศึกษา ๙๓

สาขาการพัฒนาสังคม  
๓๕

- สาขาวิชาพระพุทธศาสนา
- สาขาวิชาพุทธบริหารการศึกษา
- สาขาวิชาการพัฒนาสังคม
- 



รวมนิสิตทุกชั้นปี ๙๗๕ รูป/คน



# รายงานผลการดำเนินงานตามแผนการปฏิบัติงาน มหาวิทยาลัยมหาจุฬาลงกรณราชวิทยาลัย วิทยาเขตนครศรีธรรมราช



การปรับแผนเพื่อเตรียมพร้อม  
เข้าสู่การจัดกลุ่มอุดมศึกษา



# รายงานผลการดำเนินงานตามแผนการปฏิบัติงาน

มหาวิทยาลัยมหาจุฬาลงกรณราชวิทยาลัย วิทยาเขตนครศรีธรรมราช



✓ การปรับแผนเพื่อเตรียมพร้อม  
เข้าสู่การจัดกลุ่มอุดมศึกษา

ในช่วงกลางปีงบประมาณ พ.ศ. ๒๕๖๔ (เดือนเมษายน) เป็นต้นมา วิทยาเขตนครศรีธรรมราช ได้ดำเนินการประเมินผลสำเร็จการดำเนินงานตามแผนพัฒนาฯ ระยะที่ ๑๒ ทบทวนและเริ่มดำเนินการยกร่างแผนพัฒนาฯ ระยะที่ ๑๓ (พ.ศ. ๒๕๖๖-๒๕๗๐) ภายใต้กรอบแนวคิดหลัก “รู้เร็ว-ฟื้น/ปรับตัวเร็ว-อยู่รอด (resilience) และเติบโตยั่งยืน (anti-fragile)” ในสถานการณ์ที่ “ผันผวน-ไม่แน่นอน-ซับซ้อนและคลุมเครือ (VUCA)”



# รายงานผลการดำเนินงานตามแผนการปฏิบัติงาน

มหาวิทยาลัยมหาจุฬาลงกรณราชวิทยาลัย วิทยาเขตนครศรีธรรมราช



✓ การปรับแผนเพื่อเตรียมพร้อม  
เข้าสู่การจัดกลุ่มอุดมศึกษา

- ❖ **ปรับบทบาทของวิทยาเขตเป็น “องค์การภาคประชาสังคม”** สร้างโอกาสแห่งการเรียนรู้สำหรับคนทุกช่วงวัย (University for all Generation)
- ❖ **โดยกำหนดประเด็นยุทธศาสตร์ เป็น ๔ ยุทธศาสตร์สำคัญ ได้แก่**
  - ✓ ยุทธศาสตร์ที่ ๑ การพัฒนากำลังคนแห่งศตวรรษที่ ๒๑
  - ✓ ยุทธศาสตร์ที่ ๒ การพัฒนาคุณภาพชีวิตและสังคมสันติสุขด้วยพุทธนวัตกรรม
  - ✓ ยุทธศาสตร์ที่ ๓ การพัฒนามหาวิทยาลัยแห่งอนาคต
  - ✓ ยุทธศาสตร์ที่ ๔ การพัฒนาเครือข่ายความร่วมมือแห่งอนาคต



# รายงานผลการดำเนินงานตามแผนการปฏิบัติงาน

มหาวิทยาลัยมหาจุฬาลงกรณราชวิทยาลัย วิทยาเขตนครศรีธรรมราช



✓ การปรับแผนเพื่อเตรียมพร้อม  
เข้าสู่การจัดกลุ่มอุดมศึกษา

## การปรับตัวด้านหลักสูตร การจัดการเรียนการสอน อาจารย์

- ✓ จัดการเรียนการสอนที่มีความยืดหยุ่นทั้งในรูปแบบในห้องเรียน และนอกห้องเรียน เพื่อให้เกิดการผสมผสาน (Hybrid) ปรับตัวให้สอดคล้องกับสถานการณ์ เช่น การเรียนการสอนออนไลน์
- ✓ มีแผนงานในการจัดทำหลักสูตรการสะสมหน่วยการเรียนรู้ (Academic Credit Bank) และหลักสูตรที่สอดคล้องกลุ่มวัย
- ✓ อาจารย์ปรับรูปแบบการสอน การสร้างสื่อการสอน การสอบ การวัดผลผ่านระบบออนไลน์





# รายงานผลการดำเนินงานตามแผนการปฏิบัติงาน มหาวิทยาลัยมหาจุฬาลงกรณราชวิทยาลัย วิทยาเขตนครศรีธรรมราช



✓ การปรับแผนเพื่อเตรียมพร้อม  
เข้าสู่การจัดกลุ่มอุดมศึกษา

## การปรับตัวด้านการรับนิสิต

- ✓ มีแนวคิดรับนิสิตใหม่แบบไม่สังกัดสาขาวิชาใน ปีแรก เลือกสาขาวิชาที่ตรงกับความต้องการในปีที่ ๒ (ยกเว้นสาขาวิชาที่ต้องการความเชี่ยวชาญเฉพาะแต่ปีแรก เช่น ครุศาสตร์)
- ✓ มีแนวคิดในการรับเด็กเก่งโดยให้ทุนการศึกษาแบบ ๑๐๐ %
- ✓ การแนะแนวออนไลน์
- ✓ มีแนวคิดการรับนิสิตในทุกช่วงกลุ่มวัย



# รายงานผลการดำเนินงานตามแผนการปฏิบัติงาน

มหาวิทยาลัยมหาจุฬาลงกรณราชวิทยาลัย วิทยาเขตนครศรีธรรมราช



✓ การปรับแผนเพื่อเตรียมพร้อม  
เข้าสู่การจัดกลุ่มอุดมศึกษา

## การปรับตัวด้านการวิจัยและนวัตกรรม

- ✓ มีแนวคิดกำหนดวาระการวิจัยและนวัตกรรมเน้นการวิจัยและนวัตกรรมด้านพุทธศาสตร์เพื่อการพัฒนาจิตใจและสังคม
- ✓ ยกระดับผลงานการวิจัยพุทธนวัตกรรม ส่งเสริม สนับสนุนการตีพิมพ์ในวารสารชั้นนำต่างประเทศ
- ✓ พัฒนาระบบพี่เลี้ยงและสนับสนุนทุนวิจัยพุทธนวัตกรรมภายในให้อาจารย์/นักวิจัยรุ่นใหม่ และสนับสนุนให้เกิดบรรยากาศ สิ่งแวดล้อมที่เอื้อต่อการวิจัยและนวัตกรรม
- ✓ แสวงหาแหล่งทุนวิจัยและนวัตกรรม/ ความร่วมมือจากภายนอก โดยมุ่งทำวิจัยและนวัตกรรมเชิงพุทธศาสตร์ในประเด็นที่ภายนอกต้องการ
- ✓ สนับสนุนให้เกิดการทำวิจัยและนวัตกรรมเชิงพุทธศาสตร์ในทุกกลุ่มอาจารย์ บุคลากร และนิสิต



# รายงานผลการดำเนินงานตามแผนการปฏิบัติงาน

มหาวิทยาลัยมหาจุฬาลงกรณราชวิทยาลัย วิทยาเขตนครศรีธรรมราช



✓ การปรับแผนเพื่อเตรียมพร้อม  
เข้าสู่การจัดกลุ่มอุดมศึกษา

## การปรับตัวด้านการบริหารจัดการ

- ✓ มีแนวคิดสร้างความมั่นคงทางการเงิน และสภาพแวดล้อมสีเขียว (Smart and Green University)
- ✓ มีแนวคิดปรับปรุงด้านการบริหารจัดการงบประมาณ การเงิน บัญชี พัสดุ ทรัพยากรบุคคล และขั้นตอนการปฏิบัติงานให้กระชับ คล่องตัว
- ✓ พัฒนาความพร้อมด้านเทคโนโลยีสารสนเทศ การจัดการฐานข้อมูลการเงิน การบัญชี การคลัง ทรัพยากรบุคคล การวิจัยและนิสิต
- ✓ ได้ดำเนินการพัฒนาสมรรถนะของบุคลากรและลูกจ้างให้รองรับการทำงานในโลก ยุคดิจิทัล การใช้เทคโนโลยีในการปฏิบัติงาน ความสามารถด้านภาษาที่เกี่ยวข้องกับการปฏิบัติงาน



# รายงานผลการดำเนินงานตามแผนการปฏิบัติงาน มหาวิทยาลัยมหาจุฬาลงกรณราชวิทยาลัย วิทยาเขตนครศรีธรรมราช



✓ บทบาท การสร้าง  
ภาคีเครือข่ายในพื้นที่  
ที่ตั้งของส่วนงาน

บ ว ร

บทบาทผู้นำการพัฒนาและแก้ไขปัญหา / อนุรักษ์ ส่งเสริม  
บทบาทผู้ร่วมการพัฒนาและแก้ไขปัญหา / อนุรักษ์ ส่งเสริม  
บทบาทผู้สร้างการรับรู้ / ภาคีเครือข่ายการพัฒนาในมิติต่างๆ



# รายงานผลการดำเนินงานตามแผนการปฏิบัติงาน

มหาวิทยาลัยมหาจุฬาลงกรณราชวิทยาลัย วิทยาเขตนครศรีธรรมราช



✓ บทบาท การสร้าง  
ภาคีเครือข่ายในพื้นที่  
ที่ตั้งของส่วนงาน

- เป็นส่วนงานหลักในการทำหน้าที่อบรมศาสนพิธีกรให้ประชาชนและหน่วยงานภาครัฐ ภาคเอกชนของจังหวัดนครศรีธรรมราช
- ได้รับมอบหมายจากจังหวัดเป็นผู้รับผิดชอบงานสัปดาห์ส่งเสริมพระพุทธศาสนา มาฆบูชาแห่ผ้าขึ้นธาตุ
- ได้รับการแต่งตั้งจากผู้ว่าราชการจังหวัดนครศรีธรรมราช ดำรงตำแหน่งประธานเครือข่ายสถาบันอุดมศึกษาจังหวัดนครศรีธรรมราช (๒๕๖๐-๒๕๖๒)
- ร่วมกับภาคประชาสังคม จัดเวทีประชาเข้าใจ เรื่อง “ กฤษฎีกา ความยุติธรรม และสิทธิทางกฎหมาย ”
- เป็นผู้ร่วมผลักดัน “ เครือข่ายสถาบันอุดมศึกษาจังหวัดนครศรีธรรมราช ” ก่อตั้งปี ๒๕๔๗ และเป็นผู้รับผิดชอบหลักด้านการทำนุบำรุงศิลปวัฒนธรรมของเครือข่าย
- ร่วมกับชุมชนทำเรือภายใต้โครงการ ๑ ตำบล ๑ มหาลัย ฯ



# เป็นส่วนงานหลักในการทำหน้าที่อบรมศาสนพิธีกรให้ประชาชน และหน่วยงานภาครัฐ ภาคเอกชนของจังหวัดนครศรีธรรมราช





# ได้รับมอบหมายจากจังหวัดเป็นผู้รับผิดชอบงานสัปดาห์ส่งเสริม พระพุทธศาสนา มาฆบูชาแห่งผ้าชั้นธาตุทุกปี





# ร่วมกับภาคประชาสังคม จัดเวทีประชาเข้าใจ เรื่อง “ กฤษฎีกา ความยุติธรรม และสิทธิทางกฎหมาย ”



## เวทีชุมชนพื้นที่ปลายน้ำ



สุภัทร คชเสน

ประธานสภาทนายความจังหวัดนครศรีธรรมราช



หยุด! น้า! พงธะธาด้า! มาบิตเป็นลนธัมภกรบ้าน  
หยุด! ทบทวนโคธงการ “คลองฉันทน้ำท่าลธคนดธ”



ผศ.ดร.ไพรัตน์ ฉิมหาด

นักวิชาการด้านการพัฒนาสังคม

กฤษฎีกาเวนคืน ความยุติธรรม และสิทธิทางกฎหมาย

วันเสาร์ที่ ๑๓ กรกฎาคม ๒๕๖๒ เวลา ๑๓.๐๐ น.





# ร่วมกับภาคประชาสังคม ,สถาบันการเรียนรู้เพื่อการจัดการตนเอง “อบรมยุววิจัย”.....จัดเวทีสร้างการมีส่วนร่วมต่อโครงการภาครัฐ



ร่วมกับภาคประชาสังคม ชี้แจง สร้างความเข้าใจ  
กับประชาชนผู้เห็นต่าง

**เรียนเชิญ..พี่น้องประชาชน**

**บางจาก..บางใหญ่..แสงวิมาน**

**ท่าเรือ...ปากพนัง...ท่าไร่...**

ผู้ไม่เห็นด้วยกับโครงการผันน้ำท่าหลายเมืองนคร , หรือผู้ได้รับผลกระทบ  
ร่วมประชุม...แลกเปลี่ยนเรียนรู้...หาทางออกร่วมกัน

วันจันทร์ ที่ 14 มกราคม 2562 เวลา 13.00 น.  
ณ บ้านนายสมล ภาลา บางใหญ่





# ได้รับการแต่งตั้งจากผู้ว่าราชการจังหวัดนครศรีธรรมราช ดำรงตำแหน่งประธานเครือข่ายสถาบันอุดมศึกษา จังหวัดนครศรีธรรมราช (๒๕๖๐-๒๕๖๒)



สรุปกิจกรรมงานศิลปวัฒนธรรมสถาบันอุดมศึกษาจังหวัดนครศรีธรรมราช  
วันที่ ๑๖ กันยายน พ.ศ. ๒๕๖๓ เวลา ๐๙.๓๐ น.  
ณ บริเวณสนามหน้าเมือง จังหวัดนครศรีธรรมราช

วันที่ ๑๖ กันยายน พ.ศ. ๒๕๖๓ เวลา ๐๙.๓๐ น. คณะกรรมการเครือข่ายสถาบันอุดมศึกษาจังหวัดนครศรีธรรมราช ได้เข้าร่วมพิธีแห่ขบวนหมรับ งานประเพณีบุญสารเดือนสิบ ณ ศาลาประตูหก หน้าจวนผู้ว่าราชการจังหวัด โดยเครือข่ายสถาบันอุดมศึกษาจังหวัดนครศรีธรรมราช ได้จัดส่งการประกวดหมรับ และขบวนแห่หมรับ ในประเภทของกลุ่มสถานศึกษา และได้คว่ำรางวัลชนะเลิศอันดับ ๑ ทั้งในการประกวดหมรับ และขบวนแห่หมรับ



สรุปประมวลภาพกิจกรรมค่ายอาสาพัฒนา  
เครือข่ายสถาบันอุดมศึกษาจังหวัดนครศรีธรรมราช  
ระหว่างวันที่ 24 - 26 มกราคม 2563 ณ โรงเรียนชุมชนชนใหม่ ตำบลไทยบุรี





# ร่วมกับชุมชนทำเรือภายใต้โครงการ ๑ ตำบล ๑ มหาลัย ฯ

## ชุดความรู้ / ตลาดออนไลน์ / เพจของดีทำเรือ /

## เพจตลาดน้ำทำเรือ / คลิปวีดีโอแนะนำเส้นทางท่องเที่ยว

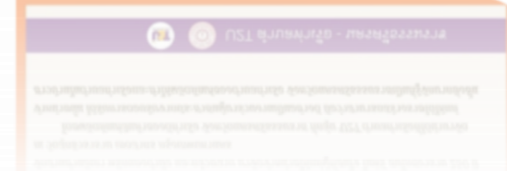
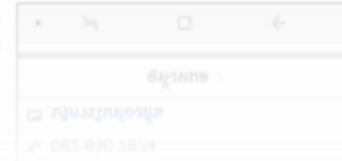



# รายงานผลการดำเนินงานตามแผนการปฏิบัติงาน มหาวิทยาลัยมหาจุฬาลงกรณราชวิทยาลัย วิทยาเขตนครศรีธรรมราช



✓ จุดอ่อน / จุดแข็ง  
ของส่วนงาน



# รายงานผลการดำเนินงานตามแผนการปฏิบัติงาน

มหาวิทยาลัยมหาจุฬาลงกรณราชวิทยาลัย วิทยาเขตนครศรีธรรมราช



จุดอ่อน

- ✓ สัดส่วนคณาจารย์ประจำที่มีตำแหน่งทางวิชาการน้อยกว่าร้อยละ ๕๐
- ✓ ผลงานวิจัยในระดับนานาชาติของคณาจารย์ประจำมีน้อย
- ✓ จำนวนหน่วยกิตเกินความจำเป็น เกินเกณฑ์มาตรฐานหลักสูตรที่รัฐกำหนด
- ✓ ขาดการให้บริการวิชาการในเชิงพานิชย์

จุดแข็ง

- ค่าธรรมเนียมการศึกษา
- จัดการศึกษาครบทุกระดับการศึกษา ทั้งปริญญาตรี ปริญญาโท และปริญญาเอก
- คณาจารย์มีความรู้ความเชี่ยวชาญในด้านพระพุทธศาสนา
- การยอมรับในภาพลักษณ์การเป็นมหาวิทยาลัยพระพุทธศาสนา



# รายงานผลการดำเนินงานตามแผนการปฏิบัติงาน

มหาวิทยาลัยมหาจุฬาลงกรณราชวิทยาลัย วิทยาเขตนครศรีธรรมราช



ปัญหาและอุปสรรค  
ในการดำเนินงาน

- ✓ แนวโน้มการได้รับการจัดสรรงบประมาณแผ่นดินลดลง (Decline in State Funding) จากการเป็นมหาวิทยาลัยในกำกับของรัฐซึ่งต้องพึ่งพางบรายได้ของตนเองมากขึ้น
- ✓ ภาวะเศรษฐกิจที่ชะลอตัว ถดถอยและตกต่ำจากสถานการณ์การแพร่ระบาดของโรคติดเชื้อโคโรนา 2019 (COVID-19) ที่ส่งผลกระทบต่อในระดับครัวเรือน ส่งผลต่อผู้ปกครองของผู้เรียนในการตัดสินใจส่งบุตรหลานเข้าเรียนต่อระดับมหาวิทยาลัย
- ✓ มหาวิทยาลัยต้องปรับตัว สร้างการเรียนรู้แบบใหม่ (New Platform) การเรียนการสอนออนไลน์ การปรับเปลี่ยนเป็นมหาวิทยาลัยดิจิทัล
- ✓ ความท้าทายมหาวิทยาลัยฯ กลุ่ม ๔



# การปรับตัวภายใต้สถานการณ์โควิด



นิติการบริหาร  
เรียนการสอน

- ✓ แนวนโยบายการศึกษา / รับสมัครผ่านระบบออนไลน์
- ✓ อบรมสร้างเสริมทักษะดิจิทัลแก่ คณาจารย์ นิสิตทุกระดับ
- ✓ จัดการเรียนการสอน การวัดผลประเมินผล ผ่านระบบออนไลน์
- ✓ ปฏิบัติธรรมออนไลน์ / ปรับลดค่าธรรมเนียมการศึกษา
- ✓ เพิ่มช่องทางการสื่อสารผ่าน Application ต่างๆ

นิติการ  
บริหาร

- ใช้เทคโนโลยีดิจิทัล และ Application ต่างๆ ในการบริหาร กำกับ ติดตาม
- ปรับรูปแบบการดำเนินงานกิจกรรมในโครงการต่าง ๆ
- ปรับรูปแบบการปฏิบัติงานเป็นแบบผสมผสาน (Hybrid) เพื่อให้สอดคล้องกับสถานการณ์ โดยใช้รูปแบบการปฏิบัติงานที่บ้าน (work from home) และการปฏิบัติงานในที่ตั้ง (work on site)
- ปรับแผนปฏิบัติการประจำปี (ปรับกิจกรรม / งบประมาณ / กรอบระยะเวลา)



# ความแตกต่างหรือจุดแข็ง ที่ต่างจากมหาวิทยาลัยอื่นๆ



- ❖ ความเป็นมหาวิทยาลัยทางพระพุทธศาสนา / ความเชี่ยวชาญเฉพาะด้านพระพุทธศาสนา
- ❖ ค่าธรรมเนียมการศึกษาไม่สูง ทุกคนมีสิทธิ์เข้าถึง
- ❖ มีการบูรณาการหลักการทางพระพุทธศาสนากับองค์ความรู้ศาสตร์สมัยใหม่
- ❖ ความเป็นกัลยาณมิตรของบุคลากร เข้าถึงง่าย (ครอบคลุมหาจุฬา มหาลัยฯ ขนาดเล็ก)
- ❖ เป็นศูนย์กลางองค์ความรู้ด้านพระพุทธศาสนาของจังหวัดนครศรีธรรมราช